

Het DSS (Dynamische Spielsterkte Systeem)

A. DEFINITIE

Speelsterkte is de relatieve norm voor de tennisvaardigheid van een bij de KNLTB aangesloten tennisser in verhouding tot de tennisvaardigheid van de overige bij de KNLTB aangesloten tennissers van hetzelfde geslacht.

De speelsterkte van een speler heeft dus altijd een relatie met die van overige spelers. Inherent hieraan is dat de speelsterkte van een speler dus bepaald wordt door middel van het spelen van wedstrijden.

B. UITGANGSPUNTEN DSS

1. *Alle wedstrijden tellen mee*

In het DSS tellen alle wedstrijden, die gespeeld worden onder verantwoordelijkheid van de KNLTB (in de breedste zin van het woord), mee voor de bepaling van de speelsterkte van haar leden.

2. *Mutaties gebaseerd op prestaties*

In het DSS zijn mutaties van speelsterkte alleen nog maar gebaseerd op daadwerkelijk geleverde prestaties. Dit betekent dat de speelsterkte van spelers jaarlijks zowel omhoog als omlaag kan. Het systeem dat jaarlijks uitmondt in een "eindejaarsrating", zorgt ervoor dat spelers jaarlijks automatisch een nieuwe speelsterkte voor het volgende jaar toegekend krijgen. De nieuwe speelsterkte is daarna één jaar van kracht. Jaarlijks wordt op deze manier voor elk lid van de KNLTB de nieuwe speelsterkte bepaald. Alleen een eerste toekenning van een speelsterkte gaat niet automatisch.

3. *Speelsterkte enkelspel losgekoppeld van het dubbelspel*

Het DSS is gebaseerd op daadwerkelijk geleverde prestaties. Daarom is de speelsterkte van het enkelspel losgekoppeld van die in het dubbelspel.

C. HOE WERKT HET DSS

1. *Categorieën en basisresultaten*

Alle spelers worden als volgt ingedeeld in categorieën:

- Categorie 1
- Categorie 2
- Categorie 3
- Categorie 4
- Categorie 5
- Categorie 6
- Categorie 7
- Categorie 8
- Categorie 9

Deze indeling geldt zowel voor het enkelspel als het dubbelspel.

Iedere speler krijgt bij het begin van het seizoen 6 basisresultaten. Deze corresponderen met de eindejaarsrating van het voorafgaande jaar. Bij diegenen die na de speelsterktebepaling (in november) lid zijn geworden, komen de basisresultaten overeen met de speelsterktecategorie.

Om de actuele rating van de speler te bepalen wordt het totaal aantal resultaten gedeeld door 6, dan wel door het aantal werkelijk gespeelde wedstrijden, als dit er meer dan 6 zijn.

Basisresultaten aangepast bij spelers met DSS resultaten

Dit jaar is voor het eerst bij een groot aantal spelers het basisresultaat aangepast. Hierdoor beginnen deze spelers met een rating die 0,1 of 0,2 beter is dan de eindejaarsrating van 2008. Op deze manier wordt voorkomen dat op korte termijn de promotie- en/of degradatiegrenzen niet meer op een acceptabele manier kunnen worden vastgesteld.

Doordat de basisresultaten sinds 2008 niet meer gelijk zijn aan de speelsterkte maar aan de eindejaarsrating, had een situatie kunnen ontstaan dat een speler met een rating van 6,xxxx speelsterktecategorie 5 zou moeten worden. Om dit te voorkomen zijn de basisresultaten van de spelers die dit jaar ten minste één DSS resultaat hebben gehaald als volgt aangepast:

Speelsterkte	HE	DE	HD	DD
3	- 0,1	- 0,1	- 0,1	- 0,1
4	- 0,1	- 0,1	- 0,1	- 0,1
5	- 0,1	- 0,1	- 0,1	- 0,1
6	- 0,1	- 0,2	- 0,1	- 0,1
7	- 0,2	- 0,2	- 0,2	- 0,2

Voorbeelden

Jan is categorie 6 in het enkelspel en categorie 5 in de dubbel.

Zijn eindejaarsrating 2008 is in het enkelspel 6,1287 en het dubbelspel 5,7232

Aangezien hij afgelopen jaar in zowel enkel- als dubbelspel DSS resultaten geboekt heeft, wordt zijn rating met 0,1 aangepast (zie zwart kader).

Zijn basisresultaten aan het begin van het seizoen zijn dan als volgt:

*Enkelspel: 6,0287 6,0287 6,0287 6,0287 6,0287 6,0287
Rating: 36,1722 : 6 = 6,0287*

*Dubbelspel: 5,6232 5,6232 5,6232 5,6232 5,6232 5,6232
Rating: 33,7392 : 6 = 5,6232*

Karin is categorie 7 in het enkelspel en categorie 4 in het dubbelspel.

Haar eindejaarsrating 2008 in het enkelspel is 6,9026 en in het dubbelspel 4,3251

Afgelopen jaar heeft zij alleen in het enkelspel DSS resultaten geboekt. In het enkelspel worden de basisresultaten dit jaar aangepast en in het dubbelspel niet (zie zwart kader).

Haar basisresultaten aan het begin van het seizoen zijn dan als volgt:

*Enkelspel: 6,7026 6,7026 6,7026 6,7026 6,7026 6,7026
Rating: 40,2156 : 6 = 6,7026*

*Dubbelspel: 4,3251 4,3251 4,3251 4,3251 4,3251 4,3251
Rating: 25,9506 : 6 = 4,3251*

Anton is categorie 9 in het enkelspel en categorie 9 in de dubbel.

Hij heeft geen eindejaarsrating 2008, aangezien hij pas in december 2008 lid is geworden.

Zijn basisresultaten aan het begin van het seizoen zijn daarom als volgt:

Enkelspel: 9 9 9 9 9 Rating: 54 : 6 = 9,0000

Dubbelspel: 9 9 9 9 9 Rating: 54 : 6 = 9,0000

2. Resultaatbepaling

Zodra er een wedstrijd gespeeld is wordt één van de basisresultaten vervangen door een nieuw resultaat. Als de 6 basisresultaten vervangen zijn door daadwerkelijk gerealiseerde resultaten worden de daaropvolgende resultaten toegevoegd als resultaat 7, 8 etc. Ook het deelgetal zal dan gelijkmatig oplopen.

Het speelsterkteresultaat dat in een wedstrijd behaald wordt, is in het enkelspel afhankelijk van de actuele rating van de tegenstander. Of dit resultaat behaald wordt in een 1^e ronde van een toernooi of in een finale is niet van belang.

Bij winst is het behaalde resultaat 1 minder dan de actuele rating van de tegenstander.

Bij verlies is het behaalde resultaat 1 meer dan de actuele rating van de tegenstander.

Voorbeelden

Jan heeft als speelsterkte 6 en basisresultaten van 6,0287. Hij speelt een categorie 6-toernooi in het enkelspel. Dit zijn de eerste partijen van het nieuwe speelsterktejaar.

Hij wint in de eerste ronde van Piet met een actuele rating in het enkelspel van 6,7500. Het resultaat van Jan is dus $6,7500 - 1 = 5,7500$

Hij wint in de tweede ronde van Kees met een actuele rating van 6,9667 in het enkelspel. Het resultaat van Jan is dus $6,9667 - 1 = 5,9667$

Hij wint in de kwartfinale van Jaap-Jan met een actuele rating van 6,1667 in het enkelspel. Het resultaat van Jan is dus $6,1667 - 1 = 5,1667$

Hij verliest in de halve finale van Klaas met een actuele rating van 6,0000 in het enkelspel. Het resultaat van Jan is dus $6,0000 + 1 = 7,0000$

Na dit toernooi zijn de eerste vier basisresultaten van Jan vervangen door echte resultaten. Zijn rating in het enkelspel is nu:

*Enkelspel: 5,7500 5,9667 5,1667 7,0000 6,0287 6,0287
Rating: $35,9408 : 6 = 5,9901$*

Jan speelt een week later weer een categorie 6-toernooi en haalt wederom de halve finale in het enkelspel.

Hij wint in de eerste ronde van Sjoerd met een actuele rating van 5,8333 in het enkelspel. Het resultaat van Jan is dus $5,8333 - 1 = 4,8333$

Hij wint in de tweede ronde van Peter een actuele rating van 6,0000 in het enkelspel. Het resultaat van Jan is dus $6,0000 - 1 = 5,0000$

Hij wint in de kwartfinale van Maarten met een actuele rating van 6,3333 in het enkelspel. Het resultaat van Jan is dus $6,3333 - 1 = 5,3333$

Hij verliest in de halve finale van Alfred met een actuele rating van 6,5000 in het enkelspel. Het resultaat van Jan is dus $6,5000 + 1 = 7,5000$

Na dit toernooi zijn ook de laatste twee basisresultaten van Jan vervangen door echte resultaten. Zijn rating in het enkelspel is nu:

*Enkelspel: 5,7500 5,9667 5,1667 7,0000 4,8333 5,0000 5,3333 7,5000
Rating: $46,55 : 8 = 5,8188$*

3. Resultaatbepaling bij grote sterkteverschillen

Als er gespeeld wordt tegen een tegenstander, die een actuele rating heeft die meer dan 1 punt verschilt van de eigen actuele rating, dan is het logisch dat de sterkste speler wint. Het resultaat van deze wedstrijd telt dan niet mee voor de speelsterktebepaling indien de sterkste speler ook daadwerkelijk wint. Wint echter de zwakste speler dan telt dit resultaat wel mee.

Voorbeeld

Jan met een actuele rating van 6,0287 speelt in de competitie tegen Sjaak met een actuele rating van 8,0000 in het enkelspel. Uiteraard wint Jan op zijn sloffen. Als dit resultaat voor Jan mee zou tellen $8,0000 - 1 = 7,0000$ dan zou hij ondanks zijn overwinning toch een slechtere rating krijgen. Terwijl Sjaak ondanks zijn logische verlies toch een betere rating zou krijgen na deze wedstrijd. Er volgt een leeg (dus geen) DSS-resultaat. De wedstrijd telt ook niet mee voor de bepaling van het deelgetal.

Wint Sjaak echter toch van Jan dan levert hij een fantastische prestatie die beloond dient te worden. Hij verdient dan $6,0287 - 1 = 5,0287$. Jan die tegen de verwachting in toch verliest krijgt een voor zijn doen zeer slecht resultaat bijgeschreven namelijk $8,0000 + 1 = 9,0000$

4. Opgave en walk-over

Een reeds aangevangen wedstrijd, die door opgave van één van de spelers beëindigd wordt, telt gewoon mee als resultaat voor beide spelers. Een niet gespeelde wedstrijd (walk-over in toernooien of opgave zonder dat er gespeeld is in de competitie) telt niet mee voor het bepalen van de speelsterkte.

Alle walk-overs worden geregistreerd en spelers kunnen op basis hiervan bestraft worden.

Een competitiepartij, die gespeeld is, maar waar als gevolg van een toegekend protest een andere speler dan de oorspronkelijke tot winnaar wordt verklaard, blijft gewoon conform de oorspronkelijke uitslag gelden voor de speelsterktebepaling.

5. Eerste speelsterktetoekenning

De eerste speelsterktetoekenning is voor de beginnende tennisser in principe categorie 9.

Voor jonge jeugdspelers geldt dat ze tot en met het jaar waarin ze 9 jaar worden per definitie categorie 9 zijn. Dit geldt ook als zij langer dan 2 jaar KNLTB-lid zijn. Alleen jeugdspelers die reeds wedstrijden gespeeld hebben die meetellen voor het DSS, kunnen al op jongere leeftijd een betere speelsterkte dan 9 krijgen.

Voor overige jeugdspelers en ook voor beginnende senioren geldt de volgende regel.

In de eerste twee jaar van lidmaatschap van de KNLTB is men een categorie 9 speler. Na het tweede jaar wordt men automatisch ingeschaald als categorie 8 speler. Als peildatum of men twee jaar lid is geldt 1 mei van het eerste jaar van lidmaatschap.

Daarna is voor de rest van de tenniscarrière van de speler het DSS van toepassing. Een uitzondering geldt voor spelers, die al in hun eerste jaar als lid van de KNLTB zodanig presteren dat zij op basis van hun resultaten al na het eerste jaar een hogere aanduiding dan categorie 9 op hun ledenpas verdienen. Degradatie naar categorie 9 is niet meer mogelijk.

De historische database van de KNLTB heeft een zodanige omvang dat spelers, die een aantal jaren geen lid geweest zijn van de KNLTB op basis van historische gegevens opnieuw ingeschaald worden als ze opnieuw lid worden van de KNLTB.

Buitenlanders die lid worden van de KNLTB dienen eenmalig te worden ingeschaald, daarna is ook voor de rest van hun tenniscarrière in Nederland het DSS van toepassing. Ook zij worden opgenomen in de historische database als zij één of meer jaren niet in Nederland actief zijn.

6. Dubbelspel

In het dubbelspel onderscheiden we vier soorten combinaties:

a) combinaties waarin het verschil in rating tussen de partners groter is dan $2\frac{1}{2}$

voorbeeld: 4,0000/7,0000 of 5,5000/8,1000

b) combinaties waarin het verschil in rating tussen de partners tussen de $1\frac{1}{2}$ en $2\frac{1}{2}$ ligt of hier gelijk aan is

voorbeeld: 4,0000/6,0000 of 3,6000/5,7000 of 6,0000/7,5000

c) combinaties waarin het verschil in rating tussen de partners tussen de 1 en $1\frac{1}{2}$ ligt

voorbeeld: 5,0000/6,1667 of 7,0000/7,5000

d) combinaties waarin het verschil in rating tussen de partners 1 of kleiner is

voorbeeld: 3,0000/3,1667 of 6,0000/6,6667

Het speelsterkteresultaat dat in een dubbelspelpartij wordt behaald, is afhankelijk van de actuele rating van de dubbelcombinaties die tegen elkaar spelen en van de actuele ratings van de spelers die deze dubbelcombinaties vormen. Of dit resultaat behaald wordt tijdens de competitie, in de eerste ronde van een toernooi of in de finale is niet van belang.

De resultaatbepaling in het dubbelspel is complex. Om het duidelijk en overzichtelijk te maken, staat deze niet beschreven maar wel vermeld in een stroomschema achterin dit document. Door dit schema stap voor stap te volgen, kan het behaalde resultaat berekend worden.

7. Ranglijsten

Sommige uitslagen van wedstrijden tellen zowel mee voor het DSS als voor een ranglijst.

Voorbeeld

De resultaten in de jeugd ranglijsttoernooien tellen voor de individuele speelsterktebepaling en voor de REAAL jeugd ranglijst.

De resultaten in de Nationale Ranglijsttoernooien, de Nationale tenniskampioenschappen en de REAAL Tennis Masters tellen mee voor de individuele speelsterktebepaling en voor de KNLTB ranglijst.

8. Acceleratie/dempingwaarde

Aan sommige jeugdspelers wordt aan het eind van het seizoen een acceleratiewaarde toegekend, in zowel het enkelspel als het dubbelspel.

In overleg met de Landelijke Commissie Bondsjeugdopleiding is overeen gekomen dat deze acceleratiewaarde wordt toegepast bij meisjes vanaf het jaar waarin ze 10 jaar worden tot en met het jaar waarin ze 16 jaar worden. Ook voor de jongens is overeen gekomen dat deze acceleratiewaarde wordt toegepast vanaf het jaar waarin ze 10 jaar worden tot en met het jaar waarin ze 16 jaar worden.

Deze grenzen zijn evenals de acceleratiewaarde vastgesteld door de Landelijke Werkgroep Toernooien, Evenementen en Speelsterkte. Jaarlijks wordt bekeken of de waarden en de leeftijdsgrenzen voldoen.

Voor de speelsterktebepaling van 2008 zijn de volgende waarden aangehouden:

0,1 voor jongens die op 31-12-2008 10 en 11 jaar zijn.

0,2 voor jongens die op 31-12-2008 12 t/m 16 jaar zijn.

0,1 voor meisjes die op 31-12-2008 10, 11 of 16 jaar zijn.

0,2 voor meisjes die op 31-12-2008 12 t/m 15 jaar zijn.

Vanaf het jaar waarin een speler de 35-jarige leeftijd bereikt, wordt aan het eind van het seizoen een dempingwaarde toegekend in zowel het enkelspel als het dubbelspel. De dempingwaarde is arbitrair bepaald. Jaarlijks wordt bekeken of de waarde voldoet. De voor 2009 gehanteerde dempingwaarde is 0.

De acceleratiewaarde en dempingwaarde worden toegepast wanneer een speler in een jaar 6 of meer partijresultaten heeft behaald.

Voorbeelden

Van Bianca, 13 jaar, is haar gemiddelde aan het eind van het seizoen in het enkelspel 5,8000. Haar gemiddelde aan het eind van het jaar in het dubbelspel is 6,6000. Door toepassing van de acceleratiewaarde zal haar definitieve eindejaarsrating voor het enkelspel 5,6000 en voor het dubbelspel 6,4000 worden.

Onno, 48 jaar, heeft aan het einde van het seizoen een gemiddelde in het enkelspel van 5,4000 en in het dubbelspel van 5,1000. Na toepassing van de dempingwaarde wordt dit 5,4000 en 5,1000.

9. Eindejaarsrating

De nieuwe speelsterkte is direct gerelateerd aan de plaats, die een speler inneemt op de "eindejaarsrating". Promotie of degradatie is afhankelijk van de numerieke plaats op deze "eindejaarsrating".

Voordat de eindejaarsrating wordt bepaald, wordt bekeken of spelers met een lage speelsterkte een enorme sprong hebben gemaakt. Het kan bijvoorbeeld zijn dat met name categorie 9 spelers al lang categorie 3, 4, 5 of 6 spelers zijn. In het enkelspel heeft dit zeer negatieve resultaten voor tegenstanders tot gevolg. Onder een enorme sprong verstaand we spelers die begin november een actuele rating hebben die meer dan 1 beter is dan de eindejaarsrating of, bij spelers die later lid zijn geworden en geen eindejaarsrating hebben, een actuele rating die meer dan 1 beter is dan de speelsterkte.

De tegenstanders van krijgen begin november een reëler partijresultaat voor de enkelspelpartijen tegen deze spelers toegekend. Bij het herberekenen wordt aangenomen dat de actuele rating die de speler begin november heeft ook de rating was op het moment dat de partij voor het DSS werd verwerkt. Dit betekent dat het partijresultaat voor de tegenstander verbetert of komt te vervallen.

De speelsterktemutatiegrenzen worden jaarlijks bepaald. De numerieke grenzen in het enkelspel kunnen afwijkend zijn van die in het dubbelspel. Dit betekent dat de grenzen in het enkelspel en het dubbelspel niet exact bij een zelfde eindejaarsrating liggen. Het is dus niet van tevoren te bepalen bij welk gemiddelde men in speelsterkte zal promoveren dan wel degraderen.

Voorbeeld

Voor de speelsterktebepaling 2009 zijn onderstaande grenzen gehanteerd.

Let op! De grenzen die gebruikt zijn voor de speelsterktebepaling van 2009 bieden geen enkele garantie voor de toekomst.

		<u>Herenenkel</u>	<u>Damesenkel</u>	<u>Herendubbel</u>	<u>Damesdubbel</u>
1	Ranglijst	1 t/m 30	1 t/m 25	1 t/m 30	1 t/m 25
2	Ranglijst	31 t/m 100	26 t/m 80	31 t/m 100	26 t/m 80
2		1,9609	2,0049	1,9957	1,8282
3		3,7049	3,8319	3,6739	3,8169
4		4,5409	4,7829	4,6239	4,8199
5		5,5359	5,7379	5,5359	5,7619
6		6,6679	6,8669	6,6029	6,7069
7		7,9019	7,9999	7,8889	7,9439
8		8,9999	8,9999	8,9999	8,9999
8		iedereen die langer dan 2 jaar lid is en ouder is dan 10 jaar			

Let op. Categorie 2 speler kan men dus worden zowel op basis van de positie op de KNLTB ranglijst als op basis van de eindejaarsrating.

Alle categorie 1-spelers en alle overige spelers die minimaal 1 partijresultaten hebben behaald komen in aanmerking om op basis van de eindejaarsrating categorie 2 te worden of te blijven (artikel X-01 van het Reglement Nationale Ranglijsttoernooien en KNLTB Ranglijst).

10. Het volgende jaar

Als een speler eenmaal op basis van de eindejaarsrating is ingedeeld in een bepaalde categorie dan worden er voor het volgende jaar opnieuw 6 basisresultaten toegekend, die corresponderen in de vorm van de eindejaarsrating met de prestaties van het voorgaande jaar.

Voorbeeld

Lex (31 jaar) heeft aan het eind van het seizoen de volgende resultaten behaald.

Enkelspel

4,0000 5,4600 7,1200 6,3200 5,0000 4,7800 5,9500 4,7000 4,6700

Rating: $48 : 9 = 5,3333$

Dubbelspel

4,0000 5,8333 7,3333 5,0000 4,3334 5,0000 6,5000

Rating: $38 : 7 = 5,4286$

Op basis van dit resultaat wordt hij voor het volgende jaar categorie 5 in het enkelspel en categorie 5 in het dubbelspel.

11. Geen wedstrijden gespeeld in een jaar

Spelers die een jaar lang geen wedstrijden (die onder verantwoordelijkheid van de KNLTB georganiseerd worden) spelen, krijgen voorafgaand aan de speelsterktebepaling de inactiviteitswaarde toegevoegd.

De dempingwaarde is arbitrair bepaald. Jaarlijks wordt bekeken of de waarde voldoet. De voor 2009 gehanteerde inactiviteitswaarde is 0,2.

Door het toepassen van de inactiviteitswaarde krijgen spelers die geen partijresultaten behalen na verloop van tijd vanzelf een lagere speelsterkte toegekend. Wanneer dit gebeurt is afhankelijk van de eindejaarsrating in het jaar dat nog wel partijresultaten zijn geboekt.

Voorbeeld

Samantha heeft als speelsterkte in het enkelspel categorie 7 en in het dubbelspel categorie 6, terwijl haar eindejaarsrating in het enkelspel 7,2319 en in het dubbelspel 5,8795 was. Vanwege een blessure heeft zij het hele jaar niet kunnen spelen

Haar nieuwe eindejaarsrating is na toepassing van de inactiviteitswaarde als volgt: basisresultaten aan het begin van het seizoen zijn:

Enkelspel 7,4319 7,4319 7,4319 7,4319 7,4319 7,4319

Rating: $44,5914 : 6 = 7,4319$

Dubbelspel 6,0795 6,0795 6,0795 6,0795 6,0795 6,0795

Rating: $36,4770 : 6 = 6,0795$

12. Partijen waarbij gelijk gespeeld kan worden

Ook partijen die gelijk kunnen eindigen omdat er bijvoorbeeld maar twee sets gespeeld worden kunnen een resultaat opleveren voor DSS.

Bij een gelijke eindstand bewijzen beide spelers of combinaties dat ze even sterk zijn.

Hoe de resultaatbepaling plaats vindt in zowel enkel- als dubbelspel staat vermeld in het stroomschema dat is opgenomen achterin dit document.

D. PROCEDURE SPEELSTERKTEBEPALING 2009

Hieronder volgt een uitleg over de gevolgde procedure betreffende de speelsterktebepaling voor 2009. Er wordt aangegeven wat de uitgangspunten waren die hebben geleid tot de speelsterktes van 2009. Verder wordt aangegeven dat er slechts in een beperkt aantal uitzonderingsgevallen een andere speelsterkte dan die door het systeem is bepaald, aangevraagd kon worden.

Het DSS (Dynamische Spielsterkte Systeem) leeft sterk onder de leden en levert veel positieve reacties op. Het spelersprofiel en de ratingoverzichten op de website worden zeer regelmatig bezocht. Een aantal opmerkingen van leden heeft er toe geleid dat het systeem de afgelopen jaren op een aantal punten is aangepast. Met ingang van 2009 ondergaat het systeem drie kleine wijzigingen, te weten:

Inactiviteitwaarde in plaats van ophoging basisgetallen

Spelers die langdurig geen partijresultaten behalen voor het DSS krijgen na een aantal jaar vanzelf een lagere speelsterkte toegekend. Om dit te bereiken werden tot dit jaar bij spelers die een jaar lang geen wedstrijden speelden automatisch één of meerdere basisresultaten fictief verhoogd.

Vanaf dit jaar wordt bij alle spelers zonder partijresultaten voorafgaand aan de speelsterktebepaling de inactiviteitwaarde toegevoegd. De hoogte van deze waarde wordt begin november vastgesteld. Het ophogen van basisresultaten komt met de invoering van de inactiviteitwaarde te vervallen.

Bij de herberekening wordt uitgegaan van de eindejaarsrating

Voordat de eindejaarsrating wordt bepaald, wordt bekeken of spelers met een lage speelsterkte een enorme sprong hebben gemaakt. Het kan bijvoorbeeld zijn dat met name categorie 9 spelers al lang categorie 3, 4, 5 of 6 spelers zijn. In het enkelspel heeft dit zeer negatieve resultaten voor tegenstanders tot gevolg. Deze tegenstanders krijgen begin november een reëler partijresultaat voor de enkelspelpartijen tegen deze spelers toegekend. Bij het herberekenen wordt aangenomen dat de actuele rating die de speler begin november heeft ook de rating was op het moment dat de partij voor het DSS werd verwerkt. Dit betekent dat het partijresultaat voor de tegenstander verbetert of komt te vervallen.

Tot dit jaar werd bij de herberekening gekeken naar spelers die begin november een actuele rating hadden die meer dan 1 beter was dan de **speelsterkte**. Voortaan wordt er gekeken naar spelers die begin november een actuele rating hebben die meer dan 1 beter is dan de **eindejaarsrating**. Bij spelers die later lid zijn geworden en dus geen eindejaarsrating hebben, wordt nog wel naar de speelsterkte gekeken.

Wijziging in de resultaatbepaling bij het dubbelspel

De verandering van afgelopen jaar, toen de basisresultaten gelijk werden gesteld aan de eindejaarsrating, heeft aangetoond dat bij een behoorlijk aantal dubbelspelpartijen geen DSS resultaat wordt toegekend.

Door een kleine wijziging in de resultaatbepaling bij het dubbelspel leveren meer dubbelspelpartijen een DSS resultaat op. Hoe de resultaten precies bepaald worden, is vanaf het tweede weekeinde van november terug te vinden in de stroomschema's op www.knltb.nl/dss

Bepaling nieuwe speelsterktes

De speelsterktes voor 2009 zijn bepaald aan de hand van de eindejaarsrating op basis van het DSS. Deze eindejaarsrating is bepaald in het weekeinde van 8 en 9 november 2008. Daarnaast is voor een beperkte groep leden de positie op een Nationale of Internationale Ranglijst meegewogen bij de bepaling van hun speelsterkte voor 2009.

Voordat de eindejaarsrating is bepaald, is bekeken of spelers met een lage speelsterkte een enorme sprong hebben gemaakt. Het kan bijvoorbeeld zijn dat met name categorie 9 spelers al lang categorie 3, 4, 5 of 6 spelers zijn. In het enkelspel heeft dit zeer negatieve resultaten voor tegenstanders tot gevolg. Deze tegenstanders hebben begin november een reëler partijresultaat

voor deze partijen toegekend gekregen. Daarna is op 9 november de eindejaarsratinglijst opgemaakt.

In het weekeinde van 8 en 9 november zijn de nieuwe speelsterkte bekend gemaakt op www.knlbtb.nl. De eindejaarsrating is bepaald op 8 november aan de hand van de actuele rating plus of min een acceleratie- of dempingwaarde bepaald. Beide waarden zijn op deze dag bekend gemaakt. De **dempingwaarde** werd gehanteerd voor iedere speler die voor 31 december 2008 de 35-jarige leeftijd bereikt (heeft) en die zes of meer partijresultaten heeft behaald. De **acceleratiewaarde** werd toegepast bij spelers die op 31 december 2008 minimaal 10 jaar en maximaal 16 jaar zijn en die zes of meer partijresultaten hebben behaald. Een bepaalde groep spelers heeft, afhankelijk van de leeftijd, een afwijkende acceleratiewaarde toegekend gekregen.

Uitgangspunten

In de verdeling van de speelsterktes van alle KNLTB-leden was voor de invoering van het DSS in 2002 veel scheefgroei ontstaan. Zo waren er bijvoorbeeld meer dames met speelsterkte 3 dan met speelsterkte 4. De KNLTB streeft naar een betere verdeling over de diverse speelsterktecategorieën. Deze verdeling wordt stapsgewijs bereikt. Door toepassing van de dempingwaarde stijgen 35+ spelers niet te snel naar een te hoge speelsterkte. De acceleratiewaarde zorgt ervoor dat jeugdspelers sneller dan gemiddeld stijgen. Sinds de invoering van het DSS krijgen spelers, die minimaal twee jaar lid zijn van de KNLTB, een minimale speelsterkte van 8. Dit is onafhankelijk van het feit of ze wel of niet actief deelnemen aan competities en/of toernooien. Deze spelers zijn te herkennen aan een eindejaarsrating van 8,9999. Uitzondering hierop zijn jeugdspelers, die op 31 december 2008 de 10-jarige leeftijd nog niet bereikt hebben. Zij kunnen slechts een hogere speelsterkte dan 9 krijgen als ze al wel hebben deelgenomen aan competitie en/of toernooien. Degradatie naar speelsterkte 9 is niet mogelijk.

Promotie en/of degradatie grenzen

De promotie en/of degradatiegrenzen worden jaarlijks opnieuw vastgesteld. De grenzen zijn verschillend voor dames en heren en voor enkelspel en dubbelspel.

De grenzen voor de speelsterktebepaling van 2009 zijn in het weekeinde van 8 en 9 november via de website van de KNLTB bekend gemaakt. De grenzen die gebruikt zijn voor de speelsterktebepaling van 2008 boden geen enkele garantie voor 2009.

Procedure aanvragen speelsterktemutaties

Hoewel het systeem objectief de nieuwe speelsterkte heeft vastgesteld, was het tussen maandag 10 november en maandag 1 december 2008 mogelijk om een verzoek in te dienen voor een speelsterktewijziging. De nieuwe speelsterkte is te raadplegen via het spelersprofiel op knlbtb.nl. Bovendien kan de ledenadministrateur van de vereniging een uitgebreide lijst met de speelsterkten van de leden opvragen via verenigingsondersteuning of MijnKNLTB op de website.

Het DSS zorgt ervoor dat alle actieve leden van de KNLTB op basis van werkelijke resultaten een juiste speelsterkte krijgen. Dit betekent dan ook dat speelsterktemutatieverzoeken op basis van andere redenen dan resultaten in de meeste gevallen niet in behandeling worden genomen.

Alleen die verzoeken waarbij sprake is van een aantoonbare vooruitgang dan wel achteruitgang in speelsterkte werden in behandeling genomen worden. Deze vooruitgang of achteruitgang diende met bewijsstukken onderbouwd te worden.

Een aanvraag werd alleen in behandeling genomen als deze was ingediend door middel van een volledig ingevuld aanvraagformulier speelsterktemutatie.

De onderstaande redenen waren in ieder geval geen reden om een verzoek in behandeling te nemen

- Een lid heeft één of enkele jaren niet gespeeld (bijvoorbeeld vanwege een bevalling).
- Een lid heeft een bepaalde leeftijd bereikt.
- Het komt beter uit voor de competitie-indeling.
- Een lid geeft aan niets in een bepaalde categorie te zoeken te hebben.

Beroepsprocedure afgewezen speelsterktemutatieverzoeken

Een speler wiens speelsterktemutatieverzoek niet is toegewezen door de Landelijke Werkgroep Toernooien, Evenementen en Speelsterkte (TES) kan bij de Landelijke Commissie Wedstrijdtennis (LCW) in beroep gaan. Dit beroep diende niet later dan binnen veertien dagen schriftelijk, met reden omkleed en tevens door een functionaris van de vereniging ondertekend, te zijn ingediend. Het was niet mogelijk om in beroep te gaan tegen een afwijzing van een speelsterktemutatieverzoek dat niet tijdig was ingediend.

E. SLOTOPMERKINGEN

Als een toernooiorganisatie alle deelnemers heeft ingevoerd in een goedgekeurd toernooiprogramma, kan er contact gelegd worden met ServIT, het automatiseringssysteem van de KNLTB. Per categorie en per deelnemerslijst wordt vanuit ServIT de actuele rating en eventuele ranglijstpositie verkregen.

Het probleem dat de wedstrijdorganisatie (inclusief de bondsgedelegeerde) te weinig kennis heeft van de daadwerkelijke sterkte van de diverse deelnemers en daarom maar besluit om helemaal niet te plaatsen behoort tot het verleden. Sinds 2003 is plaatsing dan ook verplicht (zie artikel III-57 van het WTR).

Tevens geeft ServIT direct aan of een bepaalde speler wel de juiste leeftijd heeft om in een bepaalde categorie uit te komen.

Na afloop van een toernooi of een competitiewedstrijd kan een speler zelf, direct in de volgende week, zijn progressie qua speelsterkte bekijken via het spelersprofiel op www.knlbt.nl

Wanneer een speler is aangemeld bij MijnKNLTB, kan hij per e-mail door middel van de zogenaamde prestatie-mail op de hoogte gehouden worden van wijzigingen in dit spelersprofiel.

Van elke speler is direct na afloop van de toernooien te bepalen of er aan twee toernooien in dezelfde week is deelgenomen.

Met betrekking tot het competitie spelen is direct na afloop van de competitieweek te achterhalen of iemand meerdere keren gespeeld heeft in dezelfde speelweek. Met name voor de inhaaldagen is dit een uitkomst, tenslotte leveren die nu het meeste werk op bij de protesten.

Ook is direct te achterhalen of iemand voor meer dan één vereniging competitie gespeeld heeft.

Let op: Sommige spelers hebben dispensatie om in meerdere competities uit te komen en soms zelfs voor meerdere verenigingen. Dit wordt in het spelersprofiel zichtbaar gemaakt.

DSS resultaatbepaling enkelspel

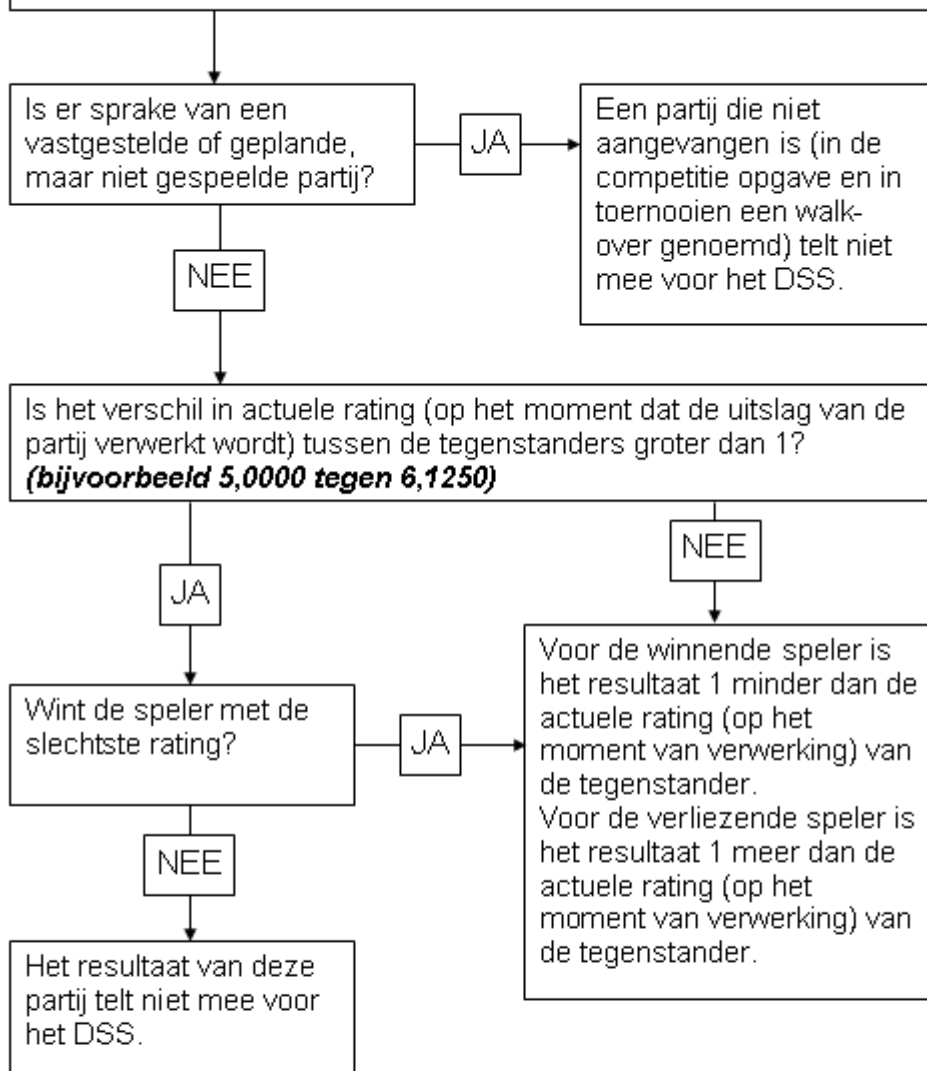

DSS resultaatbepaling dubbelspel

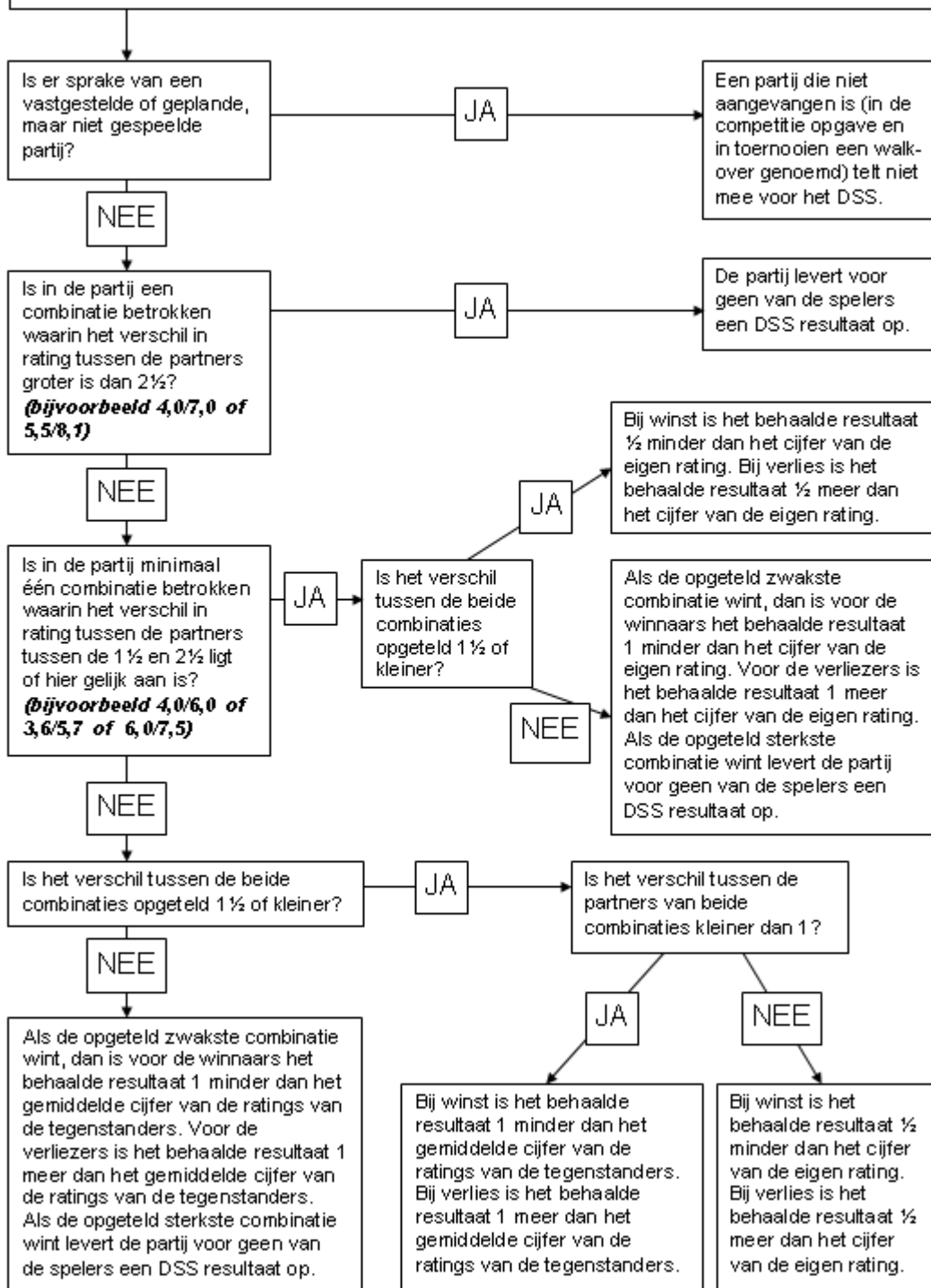

DSS resultaatbepaling bij gelijkspel

enkelspel

Het resultaat is gelijk aan de rating van de tegenstander.

dubbelspel

